Цифровые следы

Название источника	Мероприятие	Ссылка	Скриншот
Официальный сайт ДДТ Красносельского района	Страница студии	https://ddtks.ru/kollektiv/kupalinka	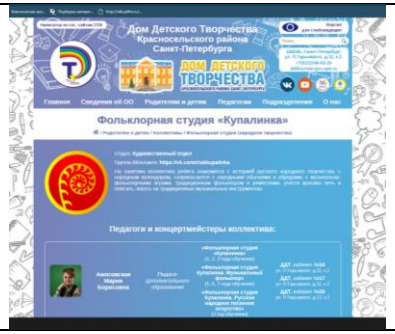
Сайт Российского института истории искусств	Международная научная конференция «Традиционная культура: музыка, танец, театр, обряд», приуроченную к 50-летию сектора фольклора РИИИ. Конференция прошла в рамках VIII Санкт-Петербургского международного культурного форума. 16.11.2019	http://artcenter.ru/nauchnaya-konferenciya-tradicionnaya-kultura-muzyka-tanec-teatr-obryad/	
Группа в «VK» «Поющий Петербург» -	VI Межрегиональный фестиваль фольклора и ремёсел «Лужские зори» Луга 01.06.2019	https://vk.com/wall-9468610_385	

Группа в «VK»	МКУ "ЛУЖСКИЙ ГОРОДСКОЙ ДОМ КУЛЬТУРЫ" 01.06.2019	https://vk.com/album-19446762_263488576	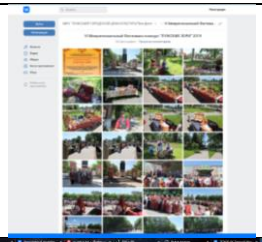
Группа в «VK» «Купалинка»	Сайт фольклорной студии «Купалинка»	https://vk.com/clubkupalinka	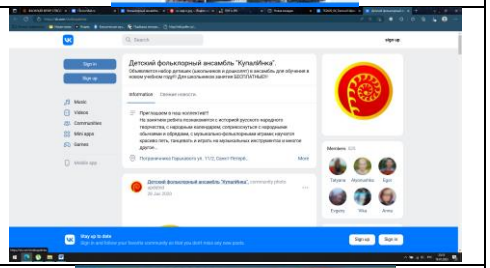
Образовательная социальная сеть nsportal.ru	Публикации 2018-2023	https://nsportal.ru/amosovskaya-mariya	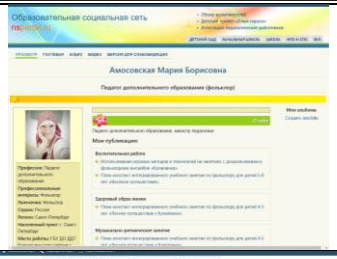
ГБНОУ «СПБГДТЮ» Художественный отдел Аничкова Дворца	Выступление на Открытой городской научно-методическая конференции «ФОЛЬКЛОР И ОБРАЗОВАНИЕ» 28.08.2019	https://poisk-ru.ru/s765t19.html?ysclid=ld3mijup7e26208613	

Дом детского творчества «Современник» Выборгского района	Открытый районный конкурс аутентичного исполнения частушек 25.11.17	http://ddtsovremennik.spb.ru/dept/fe/chastushka-competition-2017-11-25/	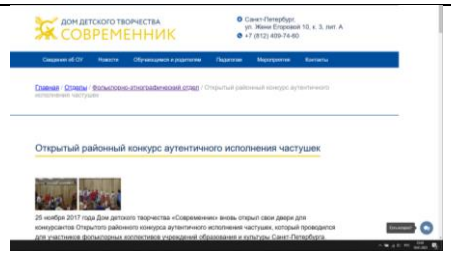
Группа конкурса в «VK»	Всероссийский конкурс "Да здравствует успех" 2018	https://vk.com/album-67632816_255046827	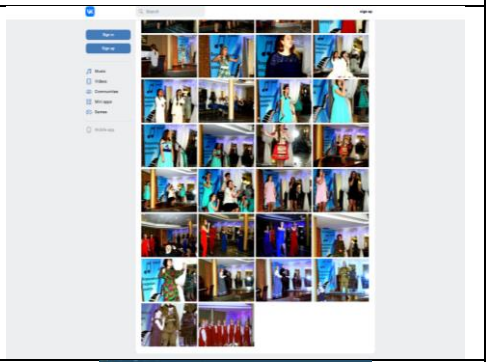
Группа конкурса в «VK»	Всероссийский конкурс "Да здравствует успех" 2019	https://vk.com/album-67632816_264410776	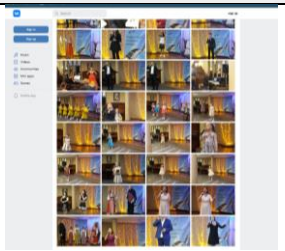
Правительство Санкт-Петербурга Комитет по образованию Правительство Санкт-Петербурга	Праздник фольклорных коллективов Санкт-Петербурга «Васильев вечер» 14.01.2023	https://k-obr.spb.ru/o-komitete/news/73443/?ysclid=ld3mskh3t8350032048	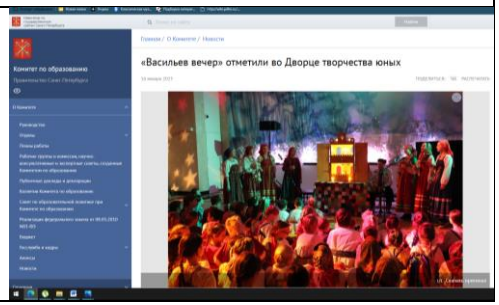

Газета МО Сосновая поляна	Статья о коллективе и поздравление с 15-тилетним юбилеем Ноябрь 2021		 8 www.vmo39.spb.ru ноябрь 2021 ПОЗДРАВЛЯЕМ С ЮБИЛЕЕМ! НАША «КУПАЛИНКА» ДОМ, В КОТОРОМ МЫ ТВОРИМ 45 лет
Округ Петровский муниципальное образование (новости)	Организация и проведение праздника «Масленица» для жителей города (Петроградский район) 13.03.2021	https://vk.com/mo_petrovsk?w=wall-39023703_6886	 Округ Петровский муниципальное образование 10 Мар 2021 в 1:13 pm Надоели морозы? Приходите к нам 13 марта на шумные и веселые проводы зимы! Мы приготовили для вас не только интересную, но и очень вкусную программу. Мы окунемся в атмосферу древнего русского праздника с его обычаями и особенным колоритом. В программе – молодецкие забавы, хороводы, мастер-классы, игры, конкурсы, призы и, конечно, блины. Масленичные гуляния развернутся по адресу: ул. Красного Курсанта, д. 8 (угол Малого пр. П.С.) Приглашаем всех на праздник! Начало в 12:00. МАСЛЕНИЦА В ОКРУГЕ ПЕТРОВСКИЙ 13 МАРТА 12:00-15:00 ПО АДРЕСУ: УЛ. КРАСНОГО КУРСАНТА, Д.8 (УГОЛ МАЛОГО ПР. П.С.)

«Твой бюджет» Красносельский район	Автор инициативы по реконструкции актового зала ДДТ Март 2020	https://vk.com/topic-192133142_40622046	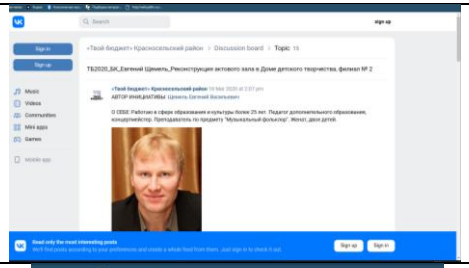
Дом детского творчества «Современник» Выборгского района	Результаты Открытого районного конкурса аутентичного исполнения частушек 2019	results-chastushka-competition-2019-11-25.pdf (ddtsovremennik.spb.ru)	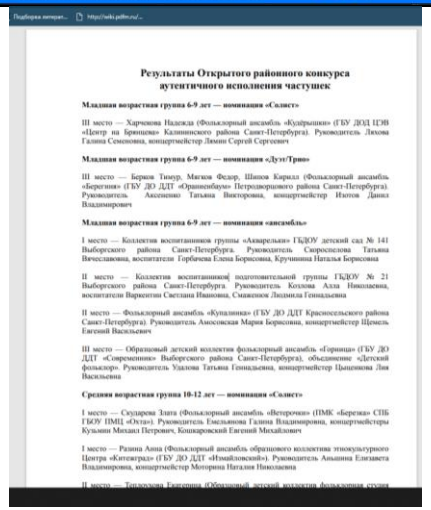 Результаты Открытого районного конкурса аутентичного исполнения частушек **Младшая возрастная группа 6-9 лет — номинация «Солист»** III место — Харченко Надежда (Фольклорный ансамбль «Кудёрушки» (ГБУ ДОД ЦЭВ «Центр на Брянцева» Калининского района Санкт-Петербурга). Руководитель Лихова Галина Семеновна, концертмейстер Лямин Сергей Сергеевич **Младшая возрастная группа 6-9 лет — номинация «Дуэт/Трио»** III место — Берков Тимур, Мягков Федор, Шипов Кирилл (Фольклорный ансамбль «Берегиня» (ГБУ ДО ДДТ «Ораниенбаум» Петродворцового района Санкт-Петербурга). Руководитель Аксененко Татьяна Викторовна, концертмейстер Изотов Даниил Владимирович **Младшая возрастная группа 6-9 лет — номинация «ансамбль»** I место — Коллектив воспитанников группы «Акварельки» ГБДОУ детский сад № 141 Выборгского района Санкт-Петербурга. Руководитель Скороспелова Татьяна Вячеславовна, воспитатели Горбачева Елена Борисовна, Крутинина Наталья Борисовна II место — Коллектив воспитанников подготовительной группы ГБДОУ № 21 Выборгского района Санкт-Петербурга. Руководитель Козлова Алла Николаевна, воспитатели Варкентин Светлана Ивановна, Смаженюк Людмила Геннадьевна II место — Фольклорный ансамбль «Купалинка» (ГБУ ДО ДДТ Красносельского района Санкт-Петербурга). Руководитель Аносовская Мария Борисовна, концертмейстер Щемель Евгений Васильевич III место — Образцовый детский коллектив фольклорный ансамбль «Горница» (ГБУ ДО ДДТ «Современник» Выборгского района Санкт-Петербурга), объединение «Детский фольклор». Руководитель Уфалова Татьяна Геннадьевна, концертмейстер Цацурина Лия Васильевна **Средняя возрастная группа 10-12 лет — номинация «Солист»** I место — Сударева Злата (Фольклорный ансамбль «Веточочки» (ПМК «Березка» СПБ ГБОУ ПМЦ «Охта»). Руководитель Емельянова Галина Владимировна, концертмейстеры Кульвин Михаил Петрович, Кошкаровский Евгений Михайлович I место — Разина Анна (Фольклорный ансамбль образцового коллектива этнокультурного Центра «Китеград» (ГБУ ДО ДДТ «Измайловский»). Руководитель Аньанина Елизавета Владимировна, концертмейстер Моторина Наталия Николаевна
ДУМ СПб	ПРОГРАММА Всероссийской научно-практической конференции с международным участием «Народное творчество и нематериальное культурное наследие как средство современного духовно-нравственного воспитания личности» 12.11.2021	Программа ВНПК.docx (live.com)	 ПРОГРАММА Всероссийской научно-практической конференции с международным участием «Народное творчество и нематериальное культурное наследие как средство современного духовно-нравственного воспитания личности» Конференция проводится 12 ноября 2021 года в Санкт-Петербурге, по адресу: Санкт-Петербург, ул. Малая Конюшенная, д. 1-3, литера В (в дистанционном формате). **Начало работы в 11.00.** **Цель конференции:** обобщение результатов научных исследований и практической деятельности, инновационного опыта образовательных организаций в сфере сохранения и популяризации народного творчества и нематериального культурного наследия в системах основного, дополнительного образования детей и профессионального образования молодежи, как важного условия формирования духовно-нравственных ценностей нового поколения и сохранения исторической памяти. **Учредитель конференции** – Комитет по образованию, Федеральное государственное бюджетное образовательное учреждение высшего образования «Санкт-Петербургский государственный институт культуры» **Организаторы конференции:** – Государственное бюджетное автономное образовательное учреждение Дворец учащейся молодежи Санкт-Петербурга (Российская Федерация). **Примерная тематика вопросов для обсуждения на Конференции:** – систематизация и распространение научных знаний и практического опыта использования народного творчества и нематериального культурного наследия в духовно-нравственном воспитании детей и молодежи; – систематизация и обобщение роли дополнительного образования детей и молодежи в сохранении и популяризации народного творчества и нематериального культурного наследия; – систематизация, обобщение, актуализация современных педагогических технологий, ориентированных на популяризацию народного творчества и нематериального культурного наследия в образовательном пространстве; – развитие сотрудничества науки, образования, культуры и бизнеса в популяризации народного творчества как средства формирования духовно-нравственных ценностей детей и молодежи;

Городская комплексная целевая программа воспитания молодежи «Поют дети Москвы» – масштабный воспитательный проект Департамента образования и науки столицы	Результаты XXII Московского Детско-юношеского хорового фестиваля – конкурса на лучшее исполнение духовной музыки «Рождественская песнь» номинация «Народное пение»	https://choirsofmoscow.ru/rojd_pesn_XXII.aspx?ysclid=ld3obnbdh0480651292	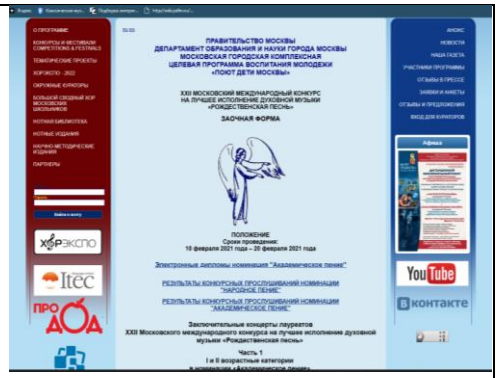
ГБУ ДО ДДТ Красносельского района	Проведение открытого занятия для руководителей и педагогов Городского методического объединения фольклорных коллективов Санкт-Петербурга. 13.11.2021	https://ddtks.ru/news/1781	

ПОЗДРАВЛЯЕМ С ЮБИЛЕЕМ!

НАША «КУПАЛИНКА»

Фольклорная студия «КУПАЛИНКА» родилась в стенах Дома детского творчества Красносельского района в марте 2007 года. В этом учебном году у нее тоже свой юбилей – 15-летний.

Сохранять и возрождать народные традиции

В студии трудятся три педагога – профессионалы и знатоки своего дела, признанные в городе: руководитель студии Мария Борисовна Амосовская, педагог, концертмейстер Евгений Васильевич Щемель и мастер традиционного русского прикладного творчества Дина Шафигулловна Сафиуллина. Основная миссия педагогов студии – сохранение и возрождение традиций русского народа.

Программа студии была рецензирована в 2017 году А.Б. Афанасьевой, кандидатом искусствоведения, доцентом кафедры педагогики начального образования и художественного развития ребенка РГПУ им. А.И. Герцена и получила высокую оценку.

Фольклорная студия «Купалинка»

Здесь с удовольствием обучаются свыше 80 ребят в возрасте 3–15 лет. На занятиях они знакомятся с историей русского народного творчества, с народным календарем; *соприкасаются с народными обычаями и обрядами, с музыкально-фольклорными играми*, традиционным фольклором и ремёслами; учатся красиво петь и плясать, а также играть на традиционных музыкальных инструментах.

Достижения педагогов и учеников

Благодаря разнообразному репертуару и активной позиции, участники ансамбля многократно становились лауреатами и дипломантами различных городских, региональных и всероссийских смотров-конкурсов. В 2019 году «Купалинка» представила свою программу детского народного творчества в Российском институте истории искусств в рамках VIII Санкт-Петербургского международного культурного форума.

Вот наиболее значимые достижения: 2016 год – городской конкурс детского творчества «Мир моего детства» (I место); 2017 год – городской смотр-конкурс «Весёлая карусель» (I место); 2019 год – «IV открытый городской конкурс исполнения на народных инструментах» (I место); 2019 год – фольклорная студия «Купалинка» представила свою программу детского народного творчества в Российском институте истории искусств в рамках VIII Санкт-Петербургского международного культурного форума.

Выпускники студии продолжают обучение в профильных учреждениях предпрофессионального образования (Лицей искусств «Санкт-Петербург», ДШИ Красносельского района).

Мы будем рады новым участникам нашей большой и дружной семьи!

Педагог
художественного отдела
М.Б. АМОСОВСКАЯ

ДОМ, В КОТОРОМ МЫ ТВОРИМ

Директор ДДТ Мария Дмитриевна Иваник

Эти люди – замечательные педагоги Дома детского творчества. Они мечтают создать свой технопарк «ЦентрТехноСфера», обрести новые помещения и залы, расширить свои возможности и, конечно, оставаться центром творчества и воспитания в районе. Местом притяжения творческих креативных людей. Домом, где все творят вместе: педагоги, учащиеся и родители.

Сегодня нашему Дому детского творчества 45 лет! Возраст расцвета и плодотворной работы! Таким он и является на текущий момент.

Полным ходом идет реализация проектов «Путь к успеху», «Современному ребенку – современный педагог», «Дом, в котором мы творим». Впереди много планов, интересной работы и ярких событий!

Факты и цифры

1976 – год создания Дома пионеров и школьников.

За 45 лет в 2,5 раза увеличилось количество кружков и детских объединений.

5000 учащихся от 5 до 18 лет ежегодно проходят обучение по 115 дополнительным общеобразовательным программам.

ДДТ сегодня – районный организационно-методический центр по дополнительному образованию, обеспечивающий условия для эффективного программного и технологического сопровождения образовательного процесса в 24 отделениях дополнительного образования для 16 тысяч учащихся.

7 декабря 1976 года решением Исполкома райсовета Красносельского района принято решение о создании Дома пионеров и школьников в Красносельском районе Санкт-Петербурга.

ГБУ ДО ДДТ является единственным многопрофильным учреждением дополнительного образования детей в Красносельском районе.

Сотрудниками ГБУ ДО ДДТ в рамках реализации национального проекта «Успех каждого ребенка» созданы условия для поддержки и сопровождения одаренных и талантливых детей:

– каждый год более половины учащихся становятся победителями и призерами районных, городских, всероссийских и международных конкурсных мероприятий;

– каждый третий выпускник выбрал свою будущую профессию по направлению деятельности творческого объединения;

– творческим коллективам «Хор мальчиков «ЭХО» и цирковой студии «БЭМС» в 2021 году присвоено звание «Образцовый детский коллектив Санкт-Петербурга».

О высоком уровне профессионализма педагогических кадров Дома детского творче-ства говорят полученные педагогами звания и награды:

– каждый второй педагог отмечен региональными, ведомственными, государственными наградами;

– премия «Лучший педагог дополнительного образования детей» присуждена 20 педагогам дополнительного образования.

На базе Дома детского творчества открыты и успешно функционируют:

– Опорный центр воспитательной работы, в функционал которого входит реализация программы воспитания, социализации и самореализации школьников «Поколение. RU.2.0», главной задачей которого является создание воспитательного пространства возможностей для приобретения учащимися опыта социального взаимодействия и продуктивной деятельности по решению жизненно важных проблем, личного самоопределения школьников. Центр определяет векторы развития воспитательной системы, содействует социальному становлению учащихся, обеспечивает специалистам системы дополнительного образования и воспитательных служб ОУ района возможность обмена опытом и внедрения лучших практик воспитательной работы в воспитательное пространство ОУ.

– Опорный центр по работе с детскими общественными объединениями и организациями. В ОУ Красносельского района работает районный Штаб детского актива, объединяющий представителей ячеек РДШ, органов ученического самоуправления и детских общественных объединений. Осуществляется деятельность Российского движения школьников, ведётся большая работа в области волонтерства.

– Опорный центр по развитию дополнительного образования. Одним из важнейших направлений работы ДДТ является организация методической деятельности по оказанию помощи педагогическим кадрам образовательных учреждений района.

– Районный центр по профилактике детского дорожно-транспортного травматизма и безопасности дорожного движения. Ежегодно проводится свыше 150 конкурсных, просветительских и образовательных мероприятий по профилактике детского дорожно-транспортного травматизма.

ГБУ ДО ДДТ целенаправленно ведет инновационную деятельность:

– 2017-2019 гг. – *городской ресурсный центр дополнительного образования «Поддержка детских и молодежных социальных инициатив»* по теме «Развитие социальной креативности ребенка в условиях дополнительного образования»;

– 2020 год – участник очного тура городского конкурса инновационных продуктов «Петербургская школа – 2020» с информационно-методическим ресурсом «Социальная креативность – создаем будущее»;

– 2021 год – районная стажировочная площадка «Социальная креативность: теория, технологии, решения»; признание учреждения региональной экспериментальной площадкой Санкт-Петербурга по теме: «Совершенствование организационно-педагогических условий подготовки школьников на уровнях основного и среднего общего образования к участию в заключительном этапе всероссийской олимпиады школьников по предмету «Технология» (2022-2024 гг.).

В рамках осуществления образовательной деятельности особое внимание уделяется работе с одаренными и талантливыми детьми.

Значительное внимание уделяется различным формам презентации достижений детей, имеющих повышенную мотивацию: самопрезентации «Мои достижения», смотры детских талантов и достижений учащихся в номинациях «Первый успех», «Путь к совершенству», «Звезда ДДТ».

Организационно-массовая работа проводится в соответствии с разработанной коллективом массового отдела ДДТ моделью поликультурной досуговой среды, которая обеспечивает условия для знакомства учащихся со всем спектром форм досуга и творчества, выбор наиболее интересной для ребенка сферы и реализации его творческого потенциала. В соответствии с моделью в ДДТ проводятся как традиционные, так и вновь разработанные мероприятия, которые предполагают включение детей в различные области культуры: семьи, этнокультуры, художественной и технокультуры.

Поздравляю всех с юбилеем! Все вместе мы - команда! А, значит, у нас все получится!

МО СОСНОВАЯ ПОЛЯНА в социальной сети ВКонтакте: https://vk.com/mososnovayapolyana

Газета «Вести Сосновой Поляны №13 (344) ноябрь 2021
Главный редактор: Давыдова С.Ю
Распространяется бесплатно, 6+

Учредитель: Муниципальный Совет МО СОСНОВАЯ ПОЛЯНА
Адрес редакции: 198264, Санкт-Петербург, ул.Пограничника Гарькавого, 22, к.3, лит.А
Издатель: ООО «Центр Медиа Технологий», Санкт-Петербург, Уткин проспект, д.11

Газета зарегистрирована Управлением Федеральной службы по надзору за соблюдением законодательства в сфере массовых коммуникаций и охране культурного наследия по Северо-Западному федеральному округу.
Регистрационный номер ПИ №ФС-2-7959 от 22.02.2006.
Мнение редакции может не совпадать с мнением авторов статей.

Исполнитель: ИП Сенюрина А.П.
Отпечатано на оборудовании типографии ООО «Типографский комплекс «Дефис»
По договору аренды оборудования №20-01-13
195027, Санкт-Петербург, ул. Якорная, д. 10, корпус 2, литер А, помещение 44
Тираж: 21 000 экз., Заказ №6431
Время подписания в печать:
по графику: 30.11.2021 г. в 12.00
фактически: 30.11.2021 г. в 12.00
Дата выхода в свет: 30.11.2021 г. в 14.00

Сканировано с CamScanner